夕刊 朝鮮日報

暫定案拒否判明되야 各國代表遂失望

一縷의 希望도 斷絕

人爲的提議에 沒頭하면 世界的悲劇齎來

三日發表된 通貨問題에 關한 『헐』長官의 聲明書

【聯合倫敦三日發】 『헐』米國務長官의 聲明은 爲替安定問題에 關하야 何等의 提案을 보이지 안코 金本位쌀록諸國이 爲替安定問題를 詮議하라는대 對하야 非難을 强調하니만치 各方面을 失望케하대 不過하다 『루』大統領이 現在形態로 共同宣言을 受諾하기는 不可能하다고 하는대 아직 一縷의 希望을 못치고 잇는 各國代表도 『헐』長官의 聲明으로 一層明確하게 拒否되엿음을 알게되엿슴으로 全혀 失望하고 말엇다 더욱 米國의 聲明이 獨裁的 學校敎師의 語句를 使用하엿슴으로 評判이 크게 좃치못하다

【聯合倫敦三日發】 헐國務長官은 三日午前十一時米國의 國際通貨方策에 關한 提案一闡明하고 左와如한 聲明書를 發表하엿나 余는今朝米國大統領으로부터 國際通貨方策에 關한 米國政府의 立場을 闡明하는 다음과갓흔 通達을 接受하엿다 余는特이米國國務長官으로서이것을公表하려고한다는것은 代表部는純粹한財務省의 事務關係인本問題에 關하야 아직職權을行使한일이업슴으로써이다 余는만일 一齊의 兩家에對하야 보다恒久的이고또永續的인 金融上의安定과보담多大한反映과를 齎來케爲하야 招集된이會議가 一時한 種類의 問題를考慮키爲하야 何等의眞摯한努力을하지아니하고 다만少數國의爲替에 影響잇는純然한人爲的提議에沒頭하면 그것은世界的悲劇이라고할 破局이라고 看做하여야된다

이러한行動과이러한逸脫과는意外에 일의輕重을그릇되게하야 會議가招集되여 보다多大한諸目的을 閑却식히는것이라고 하지아니하면아니된다 그러나余는이러한行動을어데까지 固執하는것이 現下의世界的不景氣의에 橫在한重大原因인經濟上의根本的誤謬를 繼續케爲한다 實로서되것이라고 밋고십지안타 世界는少數의大國側만이暫定的으로 너머나人爲的인外國爲替의安定을達成한다는 그런듯한 誤謬에依하야서는 到底히永久히安定을 어들수업는것이다 各國이國內的으로健全한 經濟組織을 가지는것은그國家의福祉가되며 他國과의通貨交換上에잇서서 그國家通貨價格보다도 一層多大한要素가되는것이다 이理由에依하야 政費의節減과 分한政府收入과 및政府債務의元利拂에應할수잇는能力은어느때나 究極의安定에依하야서만 可能한것이다 余로서率直히말하면 亞米利加는今後一時代後에도米國에가外交將來에 實現하려고하는 物貨의價値와同一의 購買力과및債務支拂能力을가진 種類의弗貨를求하는바이다 我等의廣汎한目的은 一切國家通貨의永久的安定에잇다 金乃至金銀은 通貨의背後에잇는 金屬準備로서依然히그任務를다할수잇을것이다 그러나金準備를濫費할時期는아니다 各國이均衡을得할豫算을 作製하고또自力에依하야生活할수잇는政策을 完成하는時는我等은 金銀供給의보다조흔分配를討議하고 一國通貨의 準備銀行으로서行動할수잇을것이다 世界貿易의回復은 手段에잇서서나 結果에잇서서도 重要한要因이다

暫定的인爲替의固定은 참다운解答이 될수가업다 會議는世界經濟上의 根本的疾患을낫게하고 나아가이것을 治療하기위하야 招集된것이다 會議는 그努力에서 逸脫하야서는 아니된다

☆……【寫眞은 『루즈벨트』米大統領 (上) 과議長 『맥도날드』英首相 (下)】……☆

四日會議開會코 閉會與否를審議

◇議長은打開에奔走

【倫敦三日發電通】 通貨安定共同宣言案에對한『루즈벨트』大統領의拒否結果로世界經濟會議는마츰내閉會宣言與否에對하여審議할目的으로火曜日(四日)에會議議長會를開催키로되여이미招集되엿다右는『맥도날드』氏가世界經濟會議議長으로各其主要各國代表의意向을探知한結果議長도드듸여決意하게되것이다閉會의形式은付下一般會議를終了하엿다가後日再開할것을幹部會에一任할는지或은小委員會를選定하야後日止를決定케할는지를決議하려고하는것이다

【聯合倫敦三日發】 헐米國務長官의決定的拒否聲明에依하야 爲替安定問題에關한事態는明瞭케되여음으로經濟會議幹部會는會議의議題에變更을加할必要에迫하야四日會議를열고이것을議케되엿다 그리고右會議에서通貨의情勢가好轉될때까지經濟會議를休會하여야한다는提案이金本位『블럭』側에서提出될可能性이濃厚하다만하고되엿다 他方分科委員會中三主要委員會는休會에

聯盟總會延期 九月廿五日로

【제네브三日發電通】 聯盟理事會는 來九月四日에開會할豫定이든總會를九月二十五日로延期함에對하야各國의同意를求할것이다

들어가잇음으로會議의將來는大半은事實上絶望狀態에빠지고金本位쌀록諸國代表는會議가只今은死境에빠젓다고評하고잇다

【倫敦三日發電通】 經濟會議目下의 傾向은이미一般으로閉會를可하다고하는데 기우러지고잇는때 議長『맥도날드』首相의態度는아직灰色으로 엇더케해서라도 經濟會議를 살리려고努力하기위하여 條件으로한 暫定協定을 締結하려고目下奔走하고잇다

日本代表部는 金本位離脫國行動

【聯合倫敦三日發】 米國의聲明에對抗하야 金本位쌀록諸國이近日共同宣言을發表하리라고하는情勢에對하야 日本代表部는어데까지金本位離脫國으로行動할意向이나 代表部에서는米國과歐洲金本位國과의對立이會議를決裂케하지는안흐리라고觀測하고잇다

此에對하야自治領側【英帝國外的諸國】 다는 英帝國이『루즈벨트』大統領一黨과 合流하기 된다 ... 主張하고잇다고觀測

物價引上에 英米接近

宣言起草中

【倫敦三日發電通】 米國의拒否에逢着하야崩壞되고만共同宣言案의廢墟로부터 모든것을現在의必要에從屬케하고 世界的物價引上을 期하려고하는通貨政策에關하야 英米及英自治領間에互한 接近現象이出現하고잇다 確實한側으로부터 聞知한바에依하면 英藏相『체임벌린』氏는 英國의通貨政策에關한宣言書를 起草하고잇는데

六金本位國代表 共同聲明을發表

【倫敦三日發電通】 佛蘭西、伊太利、白耳義、和蘭、瑞西、波蘭의六金本位國은三日午前會合하야『루』大統領의爲替安定共同宣言案參加拒絶에따르는今後의態度에對하야熟議하고 今後再大波瀾을加한 六金本位國은現在의平價로어데까지金本位制를維持하겟다는確固한決意를表明한共同聲明書를發表하엿다 聲明書의全文은左와如함

本共同聲明書署名國政府는彼等의通貨維持가世界의經濟的財政的復興信用活動의回復及彼等이成就한社會的進步를安全保障하는데必須條件이라는것을確信하고 現在의金平貨에基하여各個의貨幣法規機構內에잇서各其金本位制의自由로운機能을維持할固한決意를確認함 그리고署名國政府는各其中央銀行에對하야本宣言에最大限度의有效性을與하도록密接한協力을行하기를要求함

佛蘭西、伊太利、白耳義、瑞西、波蘭、和蘭

會議根底動搖하야 前途는依然暗澹

◇議場內는悄色充溢

【倫敦三日發電通】 共同宣言에關한『헐』國務長官을通하야發表된『루즈벨트』米大統領의宣言은經濟會議를根本부터動搖식히고잇다經濟會議場內에잇서서는佛國側의此後態度를注視하고잇는데 結果는豫想치못하고는 安全株은記者에對하야會議는今後도 繼續될는지모르겟다 그러나會議一般은『루즈벨트』大統領에依하야粉碎되엿다고말할것이다 今後는通貨會議라고 稱할수는업다 그理由는通貨方面이粉粹되엿기때문이다라고말하고 多數는『루즈벨트』大統領의行動으로 金本位國에對하야 金本位를停止하고 米國의『인프레』政策과競爭하자고하는 間接的招請狀과갓흔것이다라고말하고잇다 또某金本位國代表者는 『루즈벨트』大統領의聲明은吾大統領이 우리意見을달니하고잇다는것을 表示할뿐만아니라 우리를叱責하야論評으로되엿다라고述하엿다

【聯合倫敦三日發】 諸大國中

北鐵交涉 經過

【聯合東京三日發】 第三回北鐵讓渡會議는午後三時三十分부터午後九時까지開催되엿다 日本側은兩春彦氏鈴木中佐가衛護員으로 『우렌네프』大使同會下에議事를進行하바 蘇聯側으로부터먼저 北鐵讓渡方針을述한데對하야滿洲國側도 其의見解를發表하엿나具體的討議는次回로미루고 原則論을論議한後散會하엿다

各代表署名

央銀行代表及金本位諸國專門委員會는 三日午前十一時부터會議를開催하고 米國의通貨方策에關한 聲明에對하여論議한바會議後一般의印象은 此上會議에서論議를 繼續할理由가업다 金本位諸國은公然會議休會를主張하리라고하야 會議의前途는 極히悲觀的하다

輸入에關하야 審議中止聲明

【倫敦三日發電通】 本日午後의通貨委員會第二(恒久對策)分科委員會非公開會議에서佛蘭委員은독일의『루즈벨트』大統領의 聲明에對하야 商議가 安定共同宣言案參與를 拒否하기때문이라고觀測되고잇다며 이事에對하야 經濟委員會第三分科委員會의議題에關하야 伊太利委員은二日附의小委員會에서 佛蘭協定金에關하야 ... 主張하고委員長英國相『란시만』氏는此에反對한바討局은 伊太利側의主張대로되는바 會議는委員會에 ... 되엿다

【倫敦三日發電通】 商業政策委員會의輸入禁止及輸入制限撤廢에關한決議案을起草할小委員會는三日朝非公開會議를開催하고『루즈벨트』大統領의聲明本文이委員會場에 達하자 佛蘭西、瑞西、波蘭、白耳義、伊太利代表者는 通貨問題에關한情勢가明瞭하게될때까지는 審議無用이라고하야 審議中止를聲明하고委員會는來六日까지休會하엿다 따라右五個國以外의委員은英國、米國、獨逸、諾威、헝가리 等五個國代表이다

交涉聲明發表

【東京三日發電通】 北滿鐵道交涉七月三日 第三回會議議事에關한 『콤뮤니케』는 左와如하다

一、雙方은『콤뮤니케』發表手續에關하야 左와如히決定하엿다

【倫敦三日發電通】 諸大國中 ... 政治的意味를 包含하고잇스나 其價格自體는相當이 穩健한것이나滿洲國側의提議한 價格과는顯著한開隔이 잇슴으로따라今後交涉의前途는迂廻曲折을難免이나 滿蘇兩國今後의態度如何로交涉은 最初豫想되는程度의悲觀的의것이아니라 意外에速히解決될는지도 모르겟다는觀測이有力하게되엿다

上程된一切의 聲明書及文書는미리 上程者側으로부터他方에通告한後 自方의裁量에依하야上程者側이 此를發表할수잇다 但發表에對하여는事前에 相對方과協議하기를希望한다

二、雙方으로부터 北鐵問題에關한提議及 見解를上程하엿다 右提議에關한審議는次回會議로미루기로하고 次回會議는五日午後二時半에 開催키로決定하엿다

一、讓渡의大小物件에關하여滿洲國側은 蘇聯政府가所有하고잇는 北鐵合辦權及北鐵附帶事業을一括하려고하는데對하야 蘇聯側은北鐵所有權을主張하고 又北鐵及附帶事業의個別評價를主張하고잇다

一、評價의基準에關하야 滿洲國側은 滿洲國獨立以後北鐵의經濟的價値에準據하려고하는데對하여 蘇聯側은帝政時代의北鐵投資及一九二四年以後의營業收支에準據하야 現在의經濟的價値를算定하려고主張한다

一、北鐵의將來에關하여는 滿洲國側의消極的評價와 蘇聯側의過當한評價와의間에開隔이잇고 더욱蘇聯側은顯著히 懸引的態度를보이고잇다 其다문에 日本外務當局은今後의經過를注視하고잇다

蘇滿兩國見解 懸隔不少

【東京四日發電通】 三日蘇滿兩國의北鐵讓渡에關한 第三回

張學良과 宋子文會見乎

【倫敦三日發電通】 經濟會議代表宋子文은五日倫敦을出發하야歸國하기로決하고途中에伊太利에들녀張學良과會見하리라고觀測된다

◇號外發行

本社에서는七月三日에滿洲水害事件으로號外를二次發行하엿슴니다

侵略者定義條約 八個國調印完了

前文外에本文五個條로成立

倫敦蘇聯大使館에서

【倫敦三日發電通】 蘇聯外務人民委員長『리트비노프』氏가提案한侵略者定義條約은今日午後倫敦駐在蘇聯大使館에서 左의八個國間에調印을終了하엿다

(芬蘭만不調印)

蘇聯、波斯、阿富汗斯坦、土耳其、波蘭、羅馬尼、라트비아、에스토니아

그리고右條約은前文과左의本文五個條로成立되엿다

◇第一條 調印國은相互關係에서『리트비노프』氏의提案에依據하고一九三三年五月二十四日附軍縮會議에서『포리티스』氏의報告共中에說明된侵略者定義를受諾함

◇第二條 다음에列擧할行爲를明確히侵略行爲로 看做함

1 宣戰布告

2 宣戰布告를 行하지안트라도 他國의領土領海又는 領空侵路行爲

3 海軍力으로 封鎖하는行爲

4 他國의 領土를侵略한 自國領土內에서組織된 武裝匪賊을援助하는行爲

◇第三條 政治的, 經濟的其他 如何한性質의考慮도第二條에列擧한 軍事的侵略을 正當化하지안을것

◇第四條 本條約은英斯科政府에批准을寄託하는同時에效力이發生함

◇第五條 本條約은蘇聯、波蘭、羅馬尼亞、土耳其、阿富汗、에스토니아、芬蘭、라트비아、波斯의九個國間에分調印함

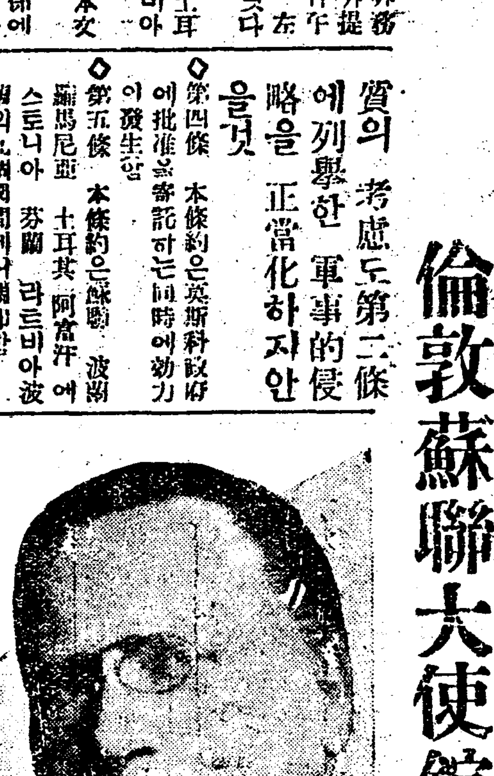

(蘇聯리트비노프氏가成立시킨條約을本條은寫眞)

『리트비노프』氏

附屬事業加하야 北鐵一切를賣却

蘇聯首席代表提案

【聯合東京四日發】 三日第三次北鐵讓渡交涉會議에 蘇聯側首席代表『유레네프』大使로부터提案된 提案內容은大體左와如한것이라고觀測된다

一、北鐵의滿洲里哈爾賓間(西部線) 哈爾賓『포그라니치나야』間(東部線) 寬城子間(南部線)을賣却함(價格을明示)

一、北鐵附屬의炭坑、林業、發電所、商業附屬事業도鐵道와一括하야 評價한價賣却함

一、北鐵에關한 所謂傳國側이債權及南京政府의 抗議는何等鐵道經營에 支障될것은업다 더욱北鐵을비롯하야附屬事業一切經濟上 수잇는것뿐이다

北鐵讓渡交涉 速決될形勢

【聯合東京四日發】 第三次北滿鐵讓渡會議에서蘇滿兩當局은모도鐵道並附屬事業一切를賣買의目的物로하고會議冒頭부터其價格도 具體的으로提示하야雙方이忌憚업는 意見을表明하엿슴으로 會議는果然緊張하엿다 特히蘇聯側首席代表『유레네프』大使를비롯하여모다 자조發言을求하야蘇聯側提案의合理的根據를說明하엿다 右에對하야滿洲國側은丁士源公使、大橋外交次長이交互로蘇聯側의說明을反駁하고 滿洲國側의見解를說明하엿다 三日의會議에提出된蘇聯側의提案은 意外에 多量의

鐵道收入擔保코 四百七十萬磅貸付

英中國匪賠償委會可決

【南京三日發電通】 英中國匪賠償金委員會는 三日理事會를開催하고 各鐵道收入을擔保로四百七十萬磅을 鐵道部에貸付하기로可決하엿다

南京抗日會 日貨排斥

【南京三日發電通】 當地抗日會는 最近織物商紙雜貨店等으로부터 紙、鉛筆、硝子器、고무製品、無電機械等多數의日貨를沒收하고 近日常務委員會를開催하고日貨取扱商人을嚴罰에處하겟다는旨를發表하야 國民政府治下에日貨排斥의氣勢를올니엿다

蘇聯、羅馬尼間 不可侵條約成立

【倫敦三日發電通】 蘇聯과羅馬尼亞間의不可侵條約은 先週土曜日倫敦蘇聯大使館에서『리트비노프』氏와 羅馬尼亞外相『치투레스코』氏와間에調印하엿다 右는蘇聯邦과 그隣邦과間의 多邊的安全保障條約의前提라고도할것으로 이에依하야過去十四年동안의兩國間에存在한『벳사라비아』紛爭事件이解決되는셈이다

蘇聯漁船二隻 侵犯罪로抑壓

嚴重取調方針

【聯合小樽四日發】 北海道廳警察部로부터派遣된武裝警官隊는三十日早朝北川島에건두시島에到着하야同島附近에坐礁한『사베ー트』漁船『후리세크도』號의救助作業에着手하엿다 『사베ー트』汽船四十噸級一隻百噸級漁船監視船一隻의武裝을解除하고이것을抑留한後嚴重히取調를開始하엿다이坐礁船이遭難以來行爲에不審한點이 만엇음으로그間近間責任者와갓치漁船二隻을根室에曳航하야 領海侵犯으로嚴重取調를開始할方針이라고한다

八面鋒

◇金本位擁護에對한 歐洲諸國의共同宣言案은、米大統領單竟一蹴。

◇聚寡不敵이라는말은、國際舞臺에서는 通用되지못한다고 記錄될일。

◇英蘇가復交한듯、英米가接近할듯。

◇보기실흔女子도、현男子와조와하는것을보면、세상분내이는格인가。

◇齋藤首相、增稅에는大反對라고、남에게실흔소리듯기실다는말인가。

◇그대신公債의增發은不可避의情勢。말만못고구경은못하는紙幣洪水가침몰나는가。

續出하는災地의餘禍

咸安第一水組堤防崩裂
堤下의村落濁流에沈沒
海軍救助隊出動

【咸安特電】 각제방마다넘실거리는탁류는더욱불을뿐으로 나랄줄몰라 사일아침여섯시에 드듸어제일수리조합제방이터지여부근일대의 농작물은 말할것도업고주민의생명이위험에빠지엿다 마산(馬山)으로부터해군이출동하야 방금구조중인데 곳곳마다아우성소래는 들리고생사에헤매는그들의정세는 참담을극한뿐이다

避難地交通杜絶
五千餘罹災民救濟不能
密陽下南守山서

【密場支局發電】 밀양으로부터 륙리쯤되는 하남면수산리(下南面守山里)일대의침수가옥은일천삼백삼십륙호요피난민은실로 오천이백명에달하는바교통이두절되여 구호할방도가업고 아직도폭우는나려붓고 잇서안부가자못념려된다

往十里線에 婦人轢死屍體

사일아츰여섯시경에제오백사호렬차가 청량리(淸凉里)왕십리(往十里)사이 룡산기점 십〇『키로』(칠백메돌) 되는지점 부근을진행하든중압선돈우에서조선부인이 치여죽은시체가 잇슴을발견하고 이뜻을보고하얏슴으로 소관파출소에서 게원이출장하야 방금 취조중이다

向島堤防 安全하다 주민도무사

귀포(龜浦)는 십척가량 물이주려서 사『미돌』칠십오『센치』가되엿다 대저면(大渚面=向島)의제방은 련려업다 피난민은전부수용소에 수용되여 생사불명인사람은업다

◇嶺南水害地本社救護班活動畫報◇ (1) 탁류를무릅쓰고 배길로향도에 (2) 사두리(沙頭里)로떠나는구호반 (3) 물에잠긴사두리(沙頭里) (4) 옷과 밥과 약을난호는장면 (5) 다못한홉쌀이라도 (6) 구호반이도착하자몰려드는재민

慘禍는去益深刻
死者五十五、殘畓二一五〇町步
流失家屋만千餘戶

四日午前現在

남조선지방의 수재는 그후조사가 진행됨을딸아 피해는점차로 판명되고잇는바 사일오전열시현재 총독부에 드러온피해상황은다음과갓다

▲死者五十五名▲負傷者十九▲行衛不明十▲家屋倒壞九百一戶▲半壞百四十六戶▲床上浸水八千四百六十四戶▲床下浸水二千二百五十二戶▲田畓流失埋沒二百五十町步▲田畓浸水三萬九千八百七十三町步

水害救濟對策 局長會議 豫算을討議

사일 오전십시부터 총독부에서는 국장회의(局長會議)를 열고 이번남조선 수해구제에 관하야 협의가 잇섯다 먼저총독으로부터 이번수해에 대하야 이재민의 구호와 농작물에 대하야 각국에서 민속적으로처리하게하야 유감이업도록 힘쓰기를바란다는 주의가잇섯고 니어서 경무국장으로부터 수해피난민의 상황을 상세히보고하고 구제대책에대하야 협의한결과 우선은 각도에서는 예비금에서 지출하야 리재민의석사며 림시거주할 장소를 준비를 식히고 어서 각도의 보고에 의하여부족액은 총독부에서지출하기로하엿고 일반공작물(工作物)의복구는 제이예비금에서 지출하기로하엿다

大邱를中心한 慶北水害詳報

【大邱】 지난칠월이십오일부터 사일새벽까지 나린비는 해륙기차엿스며 그중남자자구명 부상자이명을내엿고 동해중부선(東海中部線)은아직도불통이며 각지방의수해상래는좌긔와 대구를 중심으로하야 도내각방면에가옥과 농작물의 침수교량의류실 도로의결궤등으로 만흔 손해가잇섯다

▲永川郡 [illegible]의溺死者一名▲[illegible]家屋九戶▲榮州郡浸水田畓二十六町步▲義城郡浸水家屋十戶 耕地浸水四百五十町▲安東郡浸水家屋五戶 同流失五十町步 橋梁破損四個處 堤防破損三個處 農作物損害約一萬九百圓▲尙州郡畓浸水五十町步 田浸水四十町步▲奉化郡畓浸水十二町步 同埋沒三反步 道路決潰四十米▲迎日郡家屋浸水三戶 田流失 七反步 山崩一個處 堤防決潰 一個處▲靑松郡道路工事中의害三千八百圓

局部被害컷스나
全域被害는稍少
大正十四年水害와比較하야
被害性質의差異點

경상남도를 중심으로한 금번대수재는 대정십사년 대홍수때의피해에비하야 사망자가구명 부상자오명 류실가옥이백륙십삼호가 각각더만코 침수가옥만은대정십사년때에 일만오천사백여호이엇스나 이번은 륙천칠백여호로 수가적다 이번은 우량으로보아 이번홍수는 대정십사년때의 증수상태로나 당년에비하야 더돌발적으로 심혹하야 피해도우심하엿슴을 추분이 짐작할수 잇스나 그반비례로 침수가옥수효가 상상보다 적어진것은 그간 락동강(洛東江)하류 연안일대에 당국에서 거대한비용을들여 제방공사(堤坊工事)를 하엿는 효과가 적지안케나타낫다는것이라고볼수잇슬것이다

定期航空通航

울산(蔚山) 비행장이 침수되여 삼십일、일일 이틀동안 비행치못한 려객긔는 동비행장이 물이줄어 비행에지장이 업시되엿슴으로 [illegible]

女子醫講移轉

그간 시내 창신동(昌信洞)에잇든 조선녀자의학강습소(朝鮮女子醫學講習所)는 [illegible]

慈父母에게警告
鍾路署誘拐團檢擧를機會로
失兒搜索屆가接踵하야輻湊
毒牙에걸린少女七名

금번 녀아참살사건의 소문이떠지자종로서에는 시내경운동(慶雲洞)팔십일번디 박성녀(朴姓女)가그장녀엄대순(嚴大順)(七)이를 일허버렷다고 계출해온것을비롯하야 여덜건의 어린아희수색원이 계출되엿다 동서에서는 그중에흑은 권귀유게단의 피해자나 업는가하야 취조중인데 일반가정의 부모들은어린아히들을 혼자하길에 내놋치말것이며길에서 낫모르는 사람에게서과자가튼것을바더먹지안토록 단속할것이다그러고시골에서향방업시다만도시를향하고서울로 오는어린부녀들로서이번유게단의동수에 걸린것이 지금까지판명된것만 일곱명이라고 하니시골부녀들로서 함부로 화실이몸부칠테업시 상경하는 사람들은 대개이런악청에싸지기쉽다한다

『制服의處女』
無軌道出奔
학교로간다고나가서
戀人과携手코遠飛

『제복(制服)의 처녀(處女)』가 학교도 가정도다등지고 오직련인을딸하서 무궤도탈주(無軌道脫走)를해버린사건이잇다 시내 모녀자 실업학교이학년생도 신옥인(申沃仁)(假名)(一八)은 지난일일(토요일)아츰에학교로 간다고하고 관훈동(寬勳洞) 일백륙십륙번디 자긔집을 나온후 밤이되도 도라오지 아니함으로 집에서는 학교에 무러보앗더니 그는 아츰부터 결석이라고하엿다 이와거진갓흔시간에 바로 녀자의집 건너편에잇는 시내남학교생도도 행방을 감추어버렷는데 그쩨야녀자의집에서는 이전부터 소문이잇던것처럼 두남녀가 가치도망한것을알고 각처로 차저보앗스나 종적이묘연하엿다 사일에는 녀자조모의압흐로 녀자로부터 『길이 만수무강하옵소서』하는 어데서붓친지도 몰으는편지가잇섯슬뿐이라한다

江陵農校生處分

【江陵支局】 강릉농업학교 맹휴사건에 관련하야 동교교장은 지번동교학생에게 [illegible] 나리엿든바 이명령에 복종치안는 학생사삼십에게 또다시정학처분을하엿다 학교당국이 이가티 엄중히처분을하는 것은 장차 더욱분규를 일으킬념려가잇서 사회의주목을 끌고잇다

怪屍體事件 加害者公判에 平壤法院서

【平壤】 일시괴사체사건으로 평양부민의 이목을 놀나게한 오월십오일 대동강 피살괴사체사건의범인부내기림리(箕林里)김승현(金承鉉)(二四)에 관한 상해치사급시체유기(傷害致死及屍體遺棄) 피고사건은 평양지방법원 월미(越尾)예심판사의손에서심리중이든바 삼일에 유죄로결정되여 동법원 공판에회부되엿다 피고는오월 십오일오후 사시경에 자긔집에서피해자오치중(吳致重)을더려가서 여지게한것이 [illegible] 로드듸여 죽어버렷슴으로 범행을감추기 위하여 오유벗게고시체를강가운데버렷든것이라한다

木下皮革工場 同盟罷業 삼십여직공이

【平南支局電】 평양부외 대동강면률리(大同江面栗里)목하피혁공장(木下皮革工場)의직공삼십칠명이 사일오전 여덜시부터 동맹파업을하얏다 원인은 [illegible] 금을 주든것을 반액으로인하함을 나리유로반대하는데 목하형세가 긴장하다

『아이생활』押收

칠월발행아이생활칠월호는 긔사가 긔휘에저촉되엿다하야 당국으로부터 압수되엿는바 칠월임시호를 준비중으로 일간발행되리라고한다

天氣豫報 曇雨模樣

高氣壓은北海道方面으로부터日本海를지나서黃海의北東岸에퍼지고잇으나黃海의中國大陸의氣壓配置는不安定으로低氣壓은渤海灣九州의南西岸上朝鮮海峽南中國等地에잇서徐徐히東進하고잇다今朝鮮은大體로흐리고地方에따라서는雨가잇다明日도大體로흐리고비가잇을듯싶다

昨日溫度 最高 二七.九 最低 一九.三 本日正午 二六.九

本社撮影 嶺南水害映畫公演 第二日

본사의 령남수해 참상실사 영화는 삼일밤에 시내종로 청년회와 탑골공원에서 데일회로 공개하야 대성황중에 관중에게 김흔인상을 주엇다함은 긔보하엿거니와 금사일 오후부터 방야지에 데이회의 공개를하기로 되야 다음과가치 세곳에 장소와 시간을 결정하엿다

【入場無料】

時間	場所
【第一次】 午後五時三十分	仁寺洞 朝鮮劇場에서
【第二次】 午後八時三十分	孝悌洞 於義濟普校에서
【第三次】 午後九時十五分	天然洞 竹添普校에서

(但雨天이면兩普校는中止)

主催 朝鮮日報社

技競運動

朝鮮體育研究會主催 第二回夏期體育講習 今月下旬에開催

各中等學校體操先生을 網羅하야一九三二年 六月二十二日에創立된 朝鮮體育研究會에서는以來體育에 對한各種研究의事業을하여오든바 昨年七月二十三日부터 五日間第一回夏期體育講習會를 開催하야盛況을이루엇스며 今年도第二回夏期體育講習會를 今月二十日頃에開催한다고한다 講習科目은體操로는丁抹體操를 中心으로하고遊戲는初等學校의 運動會와學藝會等에必要한 唱歌遊戲와律動가튼것이라한다 (細目追後發表)

Y.M.C.A. 主催 全朝鮮拳鬪大會 來七日로臨迫

既報한바 京城中央基督靑年會主催 本報後援 拳鬪大會는來七、八日兩日間同會體育館에서 開催할터이라는데特히 京城、仁川等地로부터參加選手가잇다하며 大會前人氣는자못놉다(參加選手는 明五日限Y MCA體育部로申請하기를바란다고)

開城의마라손壯擧

【開城】 白?基 吳龍成 文順鐵三君은 起終點인 開城을出發하야 一路西朝鮮終點인新義州에到着한後 東로코－스난西朝鮮을通過하야 開城까지三千里길을 十四日間에走破할豫定으로去二日 午前九時本社開城支局앞을 多數社人士의歡送裡에出發하엿다

光成9—4南商

【平壤】 光成高普對南商戰은 二日午後四時부터 光成高普球場에서 光成先攻으로開戰하엿는바 結局九對四로光成이快勝하다

南商16—9平高

南商對平高戰은 三日午前十時二十五分부터平高球場에서 平高先攻으로開戰하여 結局十六對九로平高敗하다

三菱5—2平鐵

【平壤】 西鮮實業野球聯盟리ー그戰의三菱對平鐵戰은 三日午後一時二十五分부터 平壤公設球場에서 三菱先攻으로開戰되여 五對二로三菱勝하니三菱六戰六勝의 好成績이다

南浦7—4平實

南浦對平實二回戰은 三時四十分부터 同球場에서南浦先攻으로 開戰되어七對四로南浦勝하엿다

城大7—4九大

城大對九大의定期野球第一回試合은一日午後三時 福岡에서擧行되엿는바 七對四로城大快勝하엿스며배터리는다음과갓다

城大—鈴木 小西 九大—山本 松本

城大再勝 4A—3

城大對九大第二回戰은 二日午後二時四十分九大先攻으로福岡에서行한바4A－3으로九大慘敗하다

徽文校內籠球 四年組優勝

徽文高普校內籠球五學年組對四學年組決勝戰은三日午後一時同校코ー트에서行한바 四年組가[illegible]優勝旗를獲得하엿다

世界列强陸軍의陣營
兵器製造와人員編成 (四)

文暎星

一、總論

兵器는 그時代의最高藝術品이라한다 現今工業이 發達될수록 어에따려 여러가지兵器가數업시 發明되고 在來의兵器는 나날이 改良되여간다

兵器의 發明과改良의 速度가엇더케迅速한지 무엇이든지高速度的으로 進行이 아니되면 『햄엔鐵食이 내리지아니하는米國의양키』들도 이아제에는 고개를 수구리지아니할수업는形便에잇다

今日의 發明된兵器도 明日은벌서 녀러진 骨董品으로化하는이時機에 이것을나날이

全軍隊

에다配屬하얏다가는 莫大한 財政과 쓸데업는精力의浪費밧게 아니된다 그래서米國에서는 그地理上 優勢와經濟上 莊大한工業力을 밋고 動員의迅速을 必要로아니하는다가장理想的 方式을 생각하야 다餠新兵器를 發明하면이것을充分히 實驗하야 完全하게되면그設計圖와 製作機械의圖面은軍事當局者의 金庫中에 깁히너허두엇다가 戰爭이 나면 一朝에 國家力을總動員식혀서 이것을 大量으로 生産하는것이다

이러하면 發明費 研究費等을充分히 쓸수잇서 가장經濟的이지만 한편으로는 또弊害도만히잇다 그新兵器에熟練한老練兵을 多數로訓練식혀두지못하야 戰爭初期에失敗할可能性이만코 米國以外의國家가貧弱한工業力을밋고 이러케하얏다가는 慘敗하기爲한軍事政策이될것이다

日露戰爭

—一九〇四—五年—前에는 步兵의武裝은小銃과銃劍뿐으로 아조簡單하얏다 그러다가列强의 陸軍各步兵隊에는 各各機關銃이配屬되여 步兵은二種의兵器로武裝하고 世界大戰에 臨하얏다

大戰五個年間은 制限업는殺傷性을 滿足식히라고 數업시新兵器가生하야 列强諸兵界에二大革命을 이르킨것이다

機關銃部

門에서는 輕機關銃이 새로운誕生을하고 大砲部門에서는 步兵迫砲니 曲射砲니 高射砲니하는 兄弟들이뛰여나와 曰『탱크』라는 裝甲自動車다하야 이新兵器의家族繁昌은 우리들의두눈을 眩惑케하얏다

그러나列强의國際關係는 이것으로도 滿足하지안코 今自然小銃이니 步兵隨伴砲니 防彈衣니하야 우리들의記憶力을 複雜하게하고잇다.

新兵器의

配屬은 그軍隊의戰鬪力을 强固히하기는하나 다만問題는價格이너머나高價라는것이다 여러서國庫의負擔이더욱더욱重하여가는것이다

例를步兵中隊에들면 大戰初期—一九一四年式編成으로一中隊의銃數를 二百이라하고小銃의單價를 四十圓으로計算하면 約二百名編成의그中隊兵器總價格은八千圓이된다 이것을大戰後期—一九一八年式編成으로곳처여 銃數를二十名減하야一百八十으로하고 그대신輕機關銃을六挺式配屬하면 輕機關銃의單價를 六百圓으로처서小銃價七千三百圓 機關銃價三千六百圓 都合一萬八百圓으로한다

그러나軍備는 相對的物件이다 世界各國이다ㅣ財政難에빠진이時機에 이러하게新兵機만補充하는데다

全財力을

쓰지못하는形便에잇다 그러기때문에 軍事當局者들은 어떠한人員을 縮少하야 人件費를주려고 그財源으로 新兵器를 補充하고잇다

即輕機關銃一挺이小銃十四挺을當한다면 小銃兵八十名을 縮少하는대신輕機關銃六挺을增加하면 戰鬪力은더强大하야지고 所用人員은不過 二三十名박게 所用이아니되니 어려한方法을 쓰는것이다

그러하면 新兵器는 人員을代身하야 이것이發達될수록戰鬪人員와數는주느냐면 이와反對로 한편에서는 所用人員을增加하는것이 더만타 曰機械化兵團이니 曰毒瓦斯隊니하야 新兵器의發明과 發達에따러 數업시

新設部隊

의誕生을促進하고잇다 아직까지는 아무라工業力이發達하야도 그맨들어내이는兵器는 사람이부리게되엿스니 엇질수업는形便이다

또이造兵工業은 熟練한手腕과 老練하技術을要하는것이다 어느나라든지 戰時가되면 그國家의工業力은 軍需品製造에 문에 大車輪的活動을演出한다 時計工場에서는 砲彈의信管을 만들고 快走艇만드든 造船所에서는 飛行機를만드는것처럼 손에익지아니한 物品을莫大하게만드러야된다 그런까닭에戰時에失敗된일도 적지아니하다

日露戰爭에 奉天싸홈에서 어려난失敗事實이잇다 當時日本은 그貧弱한工業力을總動員하야 兵器彈藥을 補充하얏다 그러나

民間工場

에서의 이貧擔은技術的으로 無理가만혓다 露西亞軍이大敗하야 續續奉天城을버리고 總退却을 개미떼가치退却하야갓슬때다 日本軍은 이에向하야 無數한砲彈을 集中하야 霹然한大砲聲나는곳에 露西亞軍頭上에 連續하야 砲彈이爆發되엿다 그러나왼일인지 砲彈이맛기는마치는데 쓰러지는사람이하나도나지아니하야 日本軍의砲兵들은피눈물을흘리고 憤慨하게하얏다 이것은 그製造技術이 不充分하야 砲彈이爆破片이 四面으로飛散하게되지못하고 飛散하기前에면저재가되여려 좃더지게만든까닭이엿다

이것을보면 兵器工業에는그技術을要하는者는戰時가되드라도 職工으로召集하야

女姓으로

대신하는것은到底 좀問題가되는것이아니라 그職工들은그히할수업스니가 優待하는政대로남어잇게하고 策들을 採用하는模樣이다

林巨正傳 (130)

洪碧初 作 具本雄 畵

길막봉이 一의廿

막봉이형데는 손가가 제발로 걸은것게되기를 기다리느라고 칭석골서 삼사일동안을묵고떠나는데 림꺽정이도 한때떠낫다 송도와서 손가의집에 들릴때에 꺽정이는 바로가랴고하는것을 막봉이가 누님을잠간보고 가치가자고 쓸고 들어왓다 손가가 집에오는길로 형수를보고 탑고개로곳 이사나가자고 의론하고 막봉이형데더러 이왕이면 이사까지 보아주고가라고 청하니 삼봉이는 손가의청보단도 누의의말을 뗄치지못하야 허락하고 막봉이는 동행을잃고 온셔닭에 곳가야한다고 누의말도 듯지아니하얏다 구차한 손가의집에서 하로밤을묵은뒤에 삼봉이는 뒤에떨어지고 막봉이는 꺽정이와동행하야 떠낫다 송도부중에서 얼마아니나왓슬때 뒤에서

『에라 비켜서라』

하고 길잡는소리가 나서 꺽정이와 막봉이는 길한여페비켜섯다 량권손량반하나가부담마를타고 지나가는데 마부이외에 권배호배가 하나도업서서 행차고구는 조차못하나 량반의의관이 번질을한것은 호사하는재상만 못지안햇다 주홍코와 탐스부러수엽에풍신이업든량반이 공연히울고 하고 사람을나려다보며 말우에서 섯덕어려고가는 조려이하도우수워서 막봉이가 뒤생각업시 소리를내지우섯다 량반이 마부시켜 말을세우고뒤에 막봉이를 가르치며

『저놈잡아라 불러오너라』

하고 마부를 보냇다

『촌놈』 이리좀오게』

『왜 오라우』

『박선달님께서불러오라시네』

『박선달이구 박첨지구 알지못하는 사람을 왜오래』

막봉이의 말소리가 놉허서 말우에잇는 량반의귀에 다들어갓다

『그놈을 어디 잡어오지못한다말이냐』

량반이 호령하며 마부가 멀미를지포라고 손을내어미니 막봉이는

『뒤게다 하로두 손을내러구 이래』

하고 데사로 떠나밀엇는데 마부가 뒤로 나가잣바지며

『아이쿠머니』

하고 소리를 질럿다 량반이 이것을보고

『량반의하이을 쳐다니 죄현놈이 어디잇단말이냐』

막봉이에게 불호령하고 또다시

『못생긴놈가트니 얼른 날어나서 그놈을 못잡어온단말이냐』

마부에게 강호령하얏다 이때까지 가만이보고섯든 꺽정이가 말쟁이 더되기권에 흔구멍을내어또처라고 생각하고 잣바처잇는마부에게가서 두손을 미트로집어너어 동북관과되놈기로 치어들어서 가로떠받들고섯다가 한번 공중에노피칫드리고 다시바더서 넘으커세우며 량반 듯거라하고큰소리로

『사람다리 말다리 모주리 동겨노키컨에 얼른가거라』

하고 우지젓다 량반이 호령을 더못하고 넉일로 주저안젓든 마부들 나려다보며

『고만가사 얼른가자』

하고 재촉하얏다 마부가 곱비를잡고 말을끌어서 아프로 엇마나갓슬때 막봉이는 보담 더크게 소리내서 우섯것만 량반은 뒤도 돌아다보지안이하엿나 꺽정이와 막봉이가 말뒤를 닷으지안이하라고 한동안안커서 웃고이야기하다가 넘어나서 놀양으로기를걸엇다 널문주막아페와서 보니 발서 멀리갓스러니 생각하얏든 그량반이 주막방에들어안커서 술장사기집을 아페 우치고 술을먹으며 허영수하고잇섯다 막봉이가 이것을보고

『보와하니 나쌀이나 조어먹은작자가 기집은 꽤치히는 모양일세 욕이나 한번 더보일까부다』

하고 방으로 들어가랴고벌는것을 꺽정이가

『고만두구 우리길이나가』

하고 팔소잡아끌고 주막한서 그대로 지나왓다 꺽정이 막봉이가 임진강나루와서 배를 기다리는라고 한동안안젓다가 배를탓는데 사공이 배를 띄우라고할즈음에

『사공 잠간 기다리오』

하고 소리질르며 말을몰고또 차온것이 또그량반의 일행이다 그량반이 막봉이와 꺽정이가 배안에 잇는것을 보고 배를 탈까말까 주저주저하는 모양이더니 나중에 상을잔득지프리고 배에올랏다

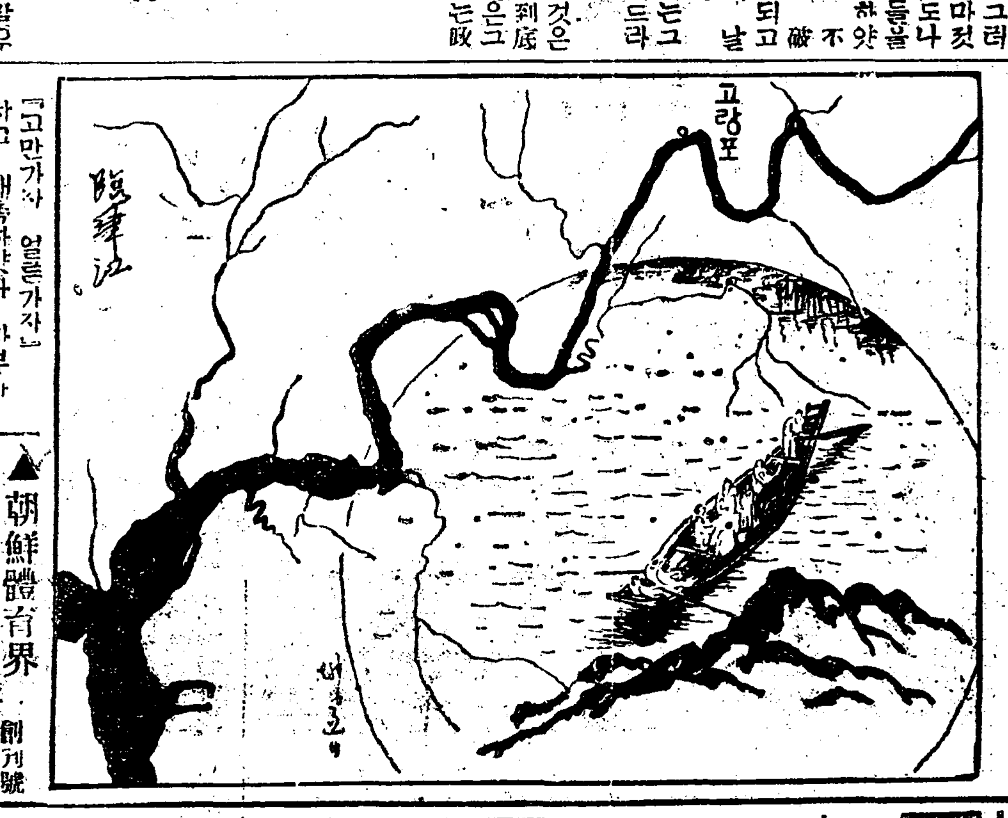

『멍텅구리』 今日休載

博譜

【解答二】

三兵—三呼將
五包—三兵打
三兵—二三
三包—二六
二兵—三呼將
五包—二兵打
丸包—五二
二兵—二一—二三
三包打呼將
決勝

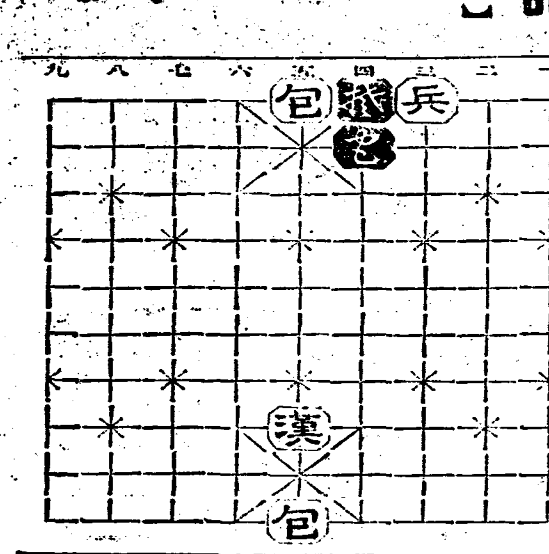

新刊紹介

▲배화第四號 나의理想 녀학생의 양복입는데대하야 벗사귀의法則 其他非賣品 發行所京城弼雲洞一二 培花女高普校友會 振替京城一一四三七

▲朝鮮體育界 創刊號 體育의史的考察과柔道와의關係 우리의急務는體育民衆化에잇다 鐵棒運動法其他 定價三十錢發行所朝鮮體育界社 振替京城二一、四七三番

▲『崇實活泉』 第十三號 文藝特輯大宇宙小宇宙、내일은내가其他定價七十五錢 發行所平壤府崇實學校學生YMCA文藝部

▲朝鮮의名勝古蹟 破天荒、釋王寺第一江山等 發行所京城府外阿峴里九一 京城文昌社、定價五十錢

▲農民 七月號 이데오로기建設의急務、朝鮮의土地所有關係의變遷其他 發行所京城府慶雲洞八八朝鮮農民社 振替京城一四八三九 定價十錢

▲敎育者の憂鬱 六月號(一部定價五錢、發行所東京市淀橋區戶塚町一ノ五二二麥秋莊)

讀者通信

問 한글文典에對하는 著書로어데한것이잇습니가

答 洪鈺培氏의『朝鮮語文典』 朴勝彬氏의『朝鮮語文法要旨』 金科奉氏의『깁더朝鮮말본』等이잇습니다 그밧게 洪起文氏의『朝鮮語文典』이란題下에 『現代評論』第一號로부터第十號까지連載된것이잇습니다

日米交驩の花形
ユニオンの活躍!!

米國へ一番乗り以來引續く
註文で又々今回 廣盛丸へ 四萬
八千打 廣隆丸へ 三萬打を積み
既に橫濱港出帆!
これを以て吾等の代表ビール
ユニオンの輸出回數
實に! 第二十七回の活況にあり

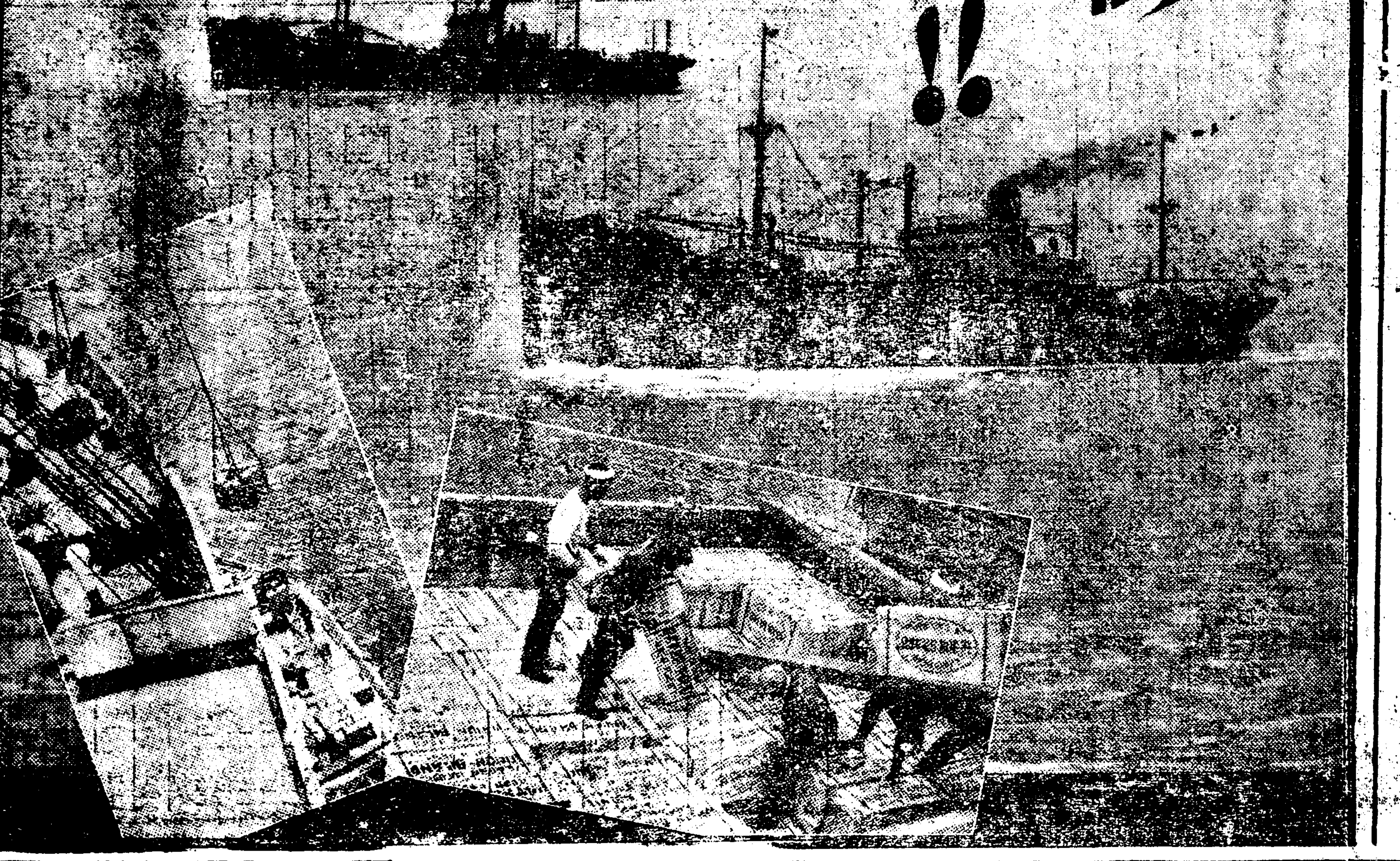

自他推薦이잇고 大衆으로부터稱讚받은 本邦斯界의第一品
모기잡는
安住かとり線香
猪印 效力과 불탐이 第一조흔

水銀 青酸加里 鑛山用藥品
京城本町三丁目
都賣商 阿部藥房卸部

補氣强壯 陽氣不足
燐비타민肝油素
몸과가치맛이조코 消化가잘되는大小人의營養劑와、肺結核、陽氣不足、腺病、姙娠、男女의여드름가슴매、皮膚가고아지고、重病後、或은手術後의快復、貧血、懷血、佝僂病等에特效함
京城府寬勳洞一二三 振替口座京城一三一九番
壽星堂藥房 (一個月分四圓)

種子價日益暴騰中
京城白菜 小一斗三圓五十錢 一升一圓
芝罘白菜 一升二圓六十錢
朝鮮大根 小一斗四圓 山東白菜 一升二圓
開城白菜 小一斗三圓 直隷白菜 一升三圓
宮重大根 小一斗四圓 包頭蓮 一升三圓
先金은振替京城二一五六二番
京城貫鐵洞
朝鮮種苗貿易社

七月四日낫부터 每日二回 낫一時 밤八時十五分 始映
大衆料金 階上 大人三十錢 小人二十錢 階下 大人二十錢 小人十錢
萬人苦待의大名篇
映畵小曲 섬의處女 全六卷
눈물의女優岡田嘉子主演
現代靑年들의부르짓는애닯은노래를들어보시라다언코이現代小曲映畵를여러분에자랑코자上映합니다
大喜劇 高速度珍婚의 가지가지 全六卷
인터ㅣ내쇼날社特作品 몬테이방스氏主演
우수운말더할수업는이君의허리암흥시도록웃기는戀愛大喜劇을보시라
幕間 特別出演 林生員君 尹白丹孃
여러분의 第一劇場 電話光一七五五

七月五日부터全部交換特別大公演 ‖新舞臺第六回週間‖
◇金陵人作 悲劇 不死鳥 全三幕
徐一星 申銀鳳 〈新入社出演〉
幕間獨唱ㅣ약쓰맨드、 合唱ㅣ군밤타령 〈金永喜 金蓮實〉
◇紅開花宋 喜劇 遺産爭奪戰 全一幕
◇舊開映畵(七月五日부터)
폭쓰社特作全發聲映畵 핫비데이스 全十卷
監督……벤자민스트로푸氏 主演……쟈넷트ㅣ케이나孃 잘스파ㅣ렐氏
◇폭쓰社特作全發聲日本版 上山草人邦語로出演 沈默의證人 全九卷
監督……마셀와렌氏 主演……라이오넬아드윌氏
(實寫와漫畵)
突然不日封切 朝鮮映畵 鍾路 全九卷
團成社 電光九五九番

朝鮮日報 京城販賣所 電光二四九

七月五日(水曜)부터納凉大公開
M、G、M超特作全發聲日本版! 하리켓라ㅣ드氏監督作品!
나의武勇傳 全九卷
天才작키ㅣ쿠ㅣ파ㅣ君主演 최래ㅣ스 직코ㅣ쉘ㅣ氏共演
傳閣西歷史映畵協會超特作
狼의奇蹟 全十卷
主演로미유알뿌ㅣ배ㅣ氏 助演이부온스쉐두지루孃
撮影費百萬弗、撮影時日三個年間、出場人員三萬名! 出場馬匹二千頭! 어마어마하게雄壯한大史劇
豫告!! 키든次關 狂거리의野獸 젊은血潮가뛰놀때
優美館 電光 三九五

七月四日낫부터(三日間)
特大料金 階下大人三十錢 小人十錢 別券金上小人二十錢下小人十錢
◇폭쓰社超特作全發聲(日本版)
母性愛純情篇 오버더ㅣ힐 全10卷
헨리、킹크監督 메에、마ㅣ수夫人主演
戀愛에넘처는어머니의눈물겨운이야기이니子女들은어머니로와꼭보아두서야할快畵!
◇폭쓰社特作全發聲(日本版)
選手權을向하야 全9卷
시도니、랑필드監督 에무쓰、탄 세기、산퉁 스벳사、도레시 主演
只今은스포ㅣ츠時代! 壯快한스포ㅣ츠이야기
七月七日부터=R、K、O超雄篇!
米國撲滅艦隊 10卷
太平洋의危機! 出動하는撲滅艦隊최라、최악킥의『박스드러銃』同時封切에부•떠이엘의『사랑은차저온다』
豫告=動物園殺人事件、나아나、밀타의再生엑케이지、南海의劫火、戰慄街
高級發聲常設 朝鮮劇場 電光一二八一番

一日封切 諸君待望の日は遂に來た!
新興キネマ三三年度第一回超特作
鏡山競艶錄
後援 朝鮮新聞社
岩藤 尾上 お初
助演 千夜子 松枝子
新興キネマ本春超特作現代劇
街の青空 (全八卷)
高田稔プロダクション
監督 木村惠吾
助演 木冬彌 由利健次 見明凡太郎 小山 村新一郎
中央館

資本金 四百萬圓
積立金 七十五萬五千圓
株式會社 東一銀行
京城府南大門通一丁目一番地 振替口座京城五五〇番
支店所在地 南大門 東大門 群山 元山 咸興 城 安城 金化 天安 禮山 江景 長湖院 大川 廣川 長項 裡里

棉花增產計劃과 農民生活影響

(三) 梁心山

朝鮮에잇어서 모든經濟活動은 日本의그것에依存되여잇다 이처럼依存關係는이미經濟學의ABC를修得한者이면 누구나다知覺할수잇고 또首肯할줄안다 試하야兩地間의貿易關係를보아라 這間의關係는 歷然히여질것이다

「朝鮮의貿易은이제世界의各方面을 相對삼고잇으나 日本內外의關係가 가장密接不離하엿다 試하야大正十三年의貨物貿易額을보면 輸移出貿易의九割三分 輸移入貿易의 六割八分은 實로日本對 朝鮮의貿易이다」(調査資料第十九輯「朝鮮의貿易」의物產」)引用數字가 증명하엿으나 這間의關係를 熟知하는데 잇어서는 充分하다 이얼마나 密接한사이냐

그러나 이關係는棉花貿易을 봄에 더욱그러하다 棉花는 朝鮮의輸移出品中第三位를占하는 만큼그重要한地位에잇으나 그大部分은 日本에로移出되고잇다

그런데 朝鮮의產棉은年來로그半數가朝鮮內의 紡績原料及其他用途에充當되고 殘半量이 日本에로 移出되는것이 常例라고한다 昭和五年의 朝鮮棉產額高가 一千四百萬圓 日本에잇서서 伯仲을다투는生絲와

本에의그移出額高가七百五十餘萬圓 即全生產額高의約半分에 該當하니 實로朝鮮棉花輸移出額의수部가 日本에로向하는것으로볼수밧게업다 그는그것을完全히獨占하고잇다

그러라면 朝鮮棉花의生產消長은 無論하고 거의固定的인 우리에게로와가더보아 또한大過업을것이다 우리는이에 朝鮮棉作計畫의正體를 捕捉키爲하야는 日本의棉花需給關係를考察치안으면 아니됨을容易히判得하게까지되엿다

觀角을돌녀 日本의工業을一瞥하자 十餘億圓以上의生產額(昭和二年)을가진工業으로서 紡績業(二十六億圓)과 食料品工業(十一億圓)을들수잇스니 現下에잇서서

紡織物工業이 가장重要한地位를占領하엿슴은 足히알수잇다 이것은 그輸出貿易을봄에여더욱明瞭하니 億圓以上의輸出品은 오직生絲 綿織物 絹織物이잇슬뿐이다 今年의日本總貿易을보면 오늘날까지 第二位에잇던綿製品이生絲를눌니고 第一位를占하엿다한다 以上으로보아 日本은實로生絲國인同時에 紡績業國이다 實로 이두工業은 日本資本主義工業의 生命線이다 이미보바와가치 오늘날에 綿織物이輸出의先頭에서 日本의貿易을리ㅡ드하게된以上 生絲보다 綿織業은 生命線의 生命線이라고도 볼수잇다

月印通商條約廢棄에 激怒하고 지난六月六日의印度綿布關稅引上에對하야 印棉不買로써應酬하는 日本紡績業界의處事는 그自體로보아 決코理由업는行動이아니엿다

그러면 그러라고하고 그러면 日本은 이紡績에 絕對的인棉花를自國에서生產하고 또한可能性이잇는가? 統計數字를보면 알터이지마는 이미알어바와가티「紡績工業은 日本工業의基礎工業임에도 不拘하고 그原料인棉花의生產은 極히少하다」(「朝鮮の農業」)

그것도 年年히 日本內에殆無하다 그리하야 그는 外地에서輸入치아니할수업는形便에잇다 日本에게는 原料를供給하여주는 나라로써는 印度 埃及 米國 中國等等이잇다 그러나이 諸國中에印度와米國이 그으뜸이다

棉花供給國別 (昭和七年)

印度	一六四千噸
米國	五四五千噸
其他	五七千噸
合計	七六六千噸

日本輸入棉花의 大部分은印度와米國이供給한다 印度는日本에對해 그半分을供給한다 그럼으로日印兩國通商의 分紛事로因하야 日本이 印棉不買를決議하게될에 印度國民은前上된關稅의再引下를 盜酷者에게要求하엿다 그야어찌던印度는日本의棉花輸入總額에잇서서도 二十一%(昭和七年)를 占領하고잇다 그리하고그殘額의거의全部를 米國에서供給한다 米國은지금日本紡績業은 左右하는地位에잇다 그리하야이뎌롯한原料供給諸國의棉花 產額의消長 價格의高下 關稅上等等은 日本紡織業에重大한影響을 미치게된다 日本의新榮者는勿論 이에依據하야 큰資本主義自體가 自國內에서 그生產을엇고저熱望하야마지안는것은그에문이다

各國의株式一齊히奔騰

紐育株式大爆發

후大統領의聲明으로

鐵道農具大昂騰

【紐育經濟三日發】 休會後의 當地株式市場은 俄然取引大活況을呈하야 市勢는漸漸騰高를 演하엿다 그것은 『후ー버』大統領이 歐羅巴諸國의 爲替安定策參加를 拒絕하고 國內物價吊上策은 獨行하여야할 重要性을強調한것이 投機人氣를부채질하고다시 重要商品一齊奔騰이 助力한것으로 多數主力株는大槪二弗乃至五弗高로大引햇고 그中鐵道株,農具株의昂騰은더구나甚하야 鐵道株二十種平均은二弗三弗六十仙을上放을 演해서五十三弗三十八仙으로다시再昨年十一月以來의新高價를現出햇다

巴里서도暴騰

過河株一躍三百法

鋼株는三百四十法

【巴黎三日發電通】 파리株式은暴騰해『스에스』運河株六百法을『로판스키이다』鋼株는三百四十法令暴騰햇다 右는『루즈벨트』『후ー버』大統領의通貨共同宣言案拒否聲明에原因한다

倫敦株도昂騰

【倫敦三日發電通】 倫敦株도騰햇다 『루ー즈』大統領의聲明에刺激되야昂

米棉消費高

記錄的大增加

◇……紐育取引所發表

【紐育三日發電通】 紐育棉花取引所三日發表॥五月中米棉消費高는一九三〇年一月以來四十月間에잇서前例가업는多額에올랏는대原因은國內紡績活動에依한것이다 (單位千俵)

世界五月中米棉消費高

四月中	二二二
五月中	二〇三、二
昨年五月中	一八五、四
世界今期米棉消費高累計(昨八月부터 今年五月까지十個月間)	二〇四、〇一
昨年同期	一九四、五七

全朝鮮移秧

約八割四分七厘

前年보담成績이良好

總督府農務局調査 六月三十日現在水稻移秧狀況을보면 六月下旬에는 全朝鮮的으로降雨가만어 移秧이渉捗하엿섯스나最近南朝鮮地方의 旱害로게되어結局移秧의降雨를 慶南은오히려 六月三十日現在로移秧을마친面積은百四十六萬六百九十四町七反 總面積의八割四分七厘에相當하야 前年同期에比하여七分五厘의進捗이잇다 各道別로보면 아래와갓다

	植付步合	植付進步狀況	
	町	割	
京畿	一九七、八二三、五	九、九九	良好
忠北	八三、四四一、一	八、八〇	良好
忠南	一四八、八六八、一	九、三	良好
全北	一四一、八六一、一	八、三	良好
全南	一六六、三六〇、二	七、五	稍良好
慶北	三一、九七二、五	六、六	良好
慶南	一一〇、八八六、〇	六、四	良好
黃海	一五一、九五〇、九	九、九	良好
平南	八六、五四四、〇	九、九	良好
平北	八九、五〇〇、九	一〇、〇	良好
江原	八九、六五五、五	九、九	良好
咸南	五六、一九七、九	一〇、〇	良好
咸北	二八、四四二、一		良好
合計	一、四四〇、六六四、〇	八、八	

朝鮮對外貿易

六月中朝鮮對外貿易槪算如左 (單位千圓)

	六月	前年比較
輸出	四〇二四	增 二二九
輸入	六〇三三	減 一七八九
計	一〇六一〇	增 六六九
入超	一三〇〇	

一月以降累計

輸出	一九五二一	增 四二五五
輸入	三五九二四	減 六七〇四
計	五五二四五	減 二四五一
入超	一六四〇三	

米粟의輸移高

六月中朝鮮米粟輸移出入高는如左 (單位玄米換算石)

	輸出	移出	計
◎米輸移出			
六月	二、二五六	六〇四、四四九	六〇六、七〇五
累計	二六、九九〇	六〇三、三三〇	六三〇、三二〇
◎輸入移入計			
六月	三、四四七	二一、一二六	八九五
累計	一五、六二八	四四、八六六	六〇、四九四
◎粟輸入			
	輸入移入計		
六月	一〇三、五八六		一〇四、五八六
累計	八六六、六〇六		八六六、六〇六

濠洲는國策上

種羊輸出不肯

緬羊計劃의一抹暗影

總督府에서 國策에基하야 明年度부터 實施키로決定해서이다 緬羊大飼育計劃의前途에는 一抹의暗影이던져지게되엿는바 그것은 總督府에서 濠洲種羊의輸入해가지고 朝鮮에適當한 新種을 맨들랴는 意向이나 總督府에서 調査한바에依하면 濠洲에서는 種羊의輸出을不肯하는事情이 잇서 아마 濠洲로부터의大量輸入은不可能하지나 안할가보이기에 이르럿다 이와가치 濠洲에서自國의國策的見地로부터 種羊의輸出을 不肯한다고하면 自然다른데서種羊을求치 안할수업스니 農林局에서도 이것을생각해 種種의對策을 硏究한다 濠洲種을 못한다면 滿洲種의改良에 依해서도 滿洲種羊의 雜種과 滿洲種을 되아 미국이나 또는 메리노등代用品種도잇

고 또滿洲種의改良에 依해서도 略同一의結果를어드리라고하야 果然期待한데로되랴한는예잇서 農林局에서目下調查를進行한다

漢銀會長後任

俞常務說有力

漢城銀行에서는 白取總投會長의辭任으로目下後任候補者에對하야 總督府의諒解를求하든中그諒解를 어든대로七月重役會를열고正式決定을볼터인대後任에는現常務

移出港在米高

前月보다二十萬石減

合計百十萬七千餘石

朝鮮內移出港에잇서 六月末日現在在米高는 民間所藏米七十萬九千八百二十八石政府所藏米三十九萬七千九百五石合計百十萬七千七百三十三石으로 前年同期에比해九十二萬九千四百石增加이며前月末에比해十九萬七千五百六十石의減少며內容은如左하다

▲民間藏

正租	一三六、五四二石
玄米	五六二、〇五九
白米	一一、〇七八
台灣米	一一四
外國米	三五

▲政府藏

正租	三〇、〇三〇
玄米	三六七、八七四

各港別은如左

	民間藏	政府藏
釜山 正租	一三、一六八	三〇、〇三〇
玄米	三〇八、〇四一	三三三、八六六
白米	一〇、二〇六	
木浦 正租	一〇、六二六	
玄米	一二、八六一	八九、九一六
白米	九二	
外國米	二五	
群山 正租	一一六、六一四	
玄米	一〇〇、四四四	一九六、二二一
仁川 正租	一、九九九	
玄米	八四、二二二	一、二九九六
白米	三五五	
台灣白米	一一四	
鎭南浦 正租	九七、〇九三	
玄米	一六、八八三	一六、三三五
白米	四、八六	三七三五

各銀行間에

種種의難問題

金利引下의一餘波으로

朝銀에서는 日銀에追隨해貸出金利의引下를 行하기로決定했는대그와同時에 商銀東一等地場銀行에對한 整理特融金利도當然나릴것으로보이나 此種金利는 最低年五分으로된 關係上朝銀으로서 나리기가어려운

模樣이며殖銀에서는 不動產肩替資金도預金金利의引下로依해資金金利(年六分)가割高로된것과同貸金利와가든高金利로는資金運用에妙味가업서 各銀行이모다肩替를 忌避키에이르럿다

頭取會議에서도 이問題가 提出되엇고 愈致衡氏說이가장有力하다 一部에서는副頭取制度를廢止하고 兩頭取制度를採用할 現重役의昇任設도流布되다

經濟問答

【問】 互惠關稅란것은 어떤한것입니까? 그리고 報復關稅란 무엇인지 解說해주시면 고맙겠습니다 (平山南川 申消均)

【答】 關稅에는여러가지種類의關稅가잇스나 日用稅關稅 日用復關稅 日利關稅 日阿間接輸入關稅 相殺關稅 日阿間稅 단은것들이 有名합니다 輸入 品의原產國이나 輸出國에서 特惠關稅을주어 그輸出시키는商品에對해서는 그以外에도 特惠關稅 最惠關稅를賦課하야 本國品보다增入된競爭能力을 抹殺시키는것이요 報復關稅란 本國輸出品에對해關稅를新設하거나 올리거나하는나라가잇스면 그나라로부터輸入하는商品도 報復的으로賦課하는것이요 關稅에對해 關稅가 올리는것이요 間接輸入稅는 원산지에서 直接輸入치안코 그以外의다른나라에서 間接輸入한物品에對해關稅를 불리는것이요 외국漢籍에 一般的으로다가 輸入해오物品에對해 關稅를 불리는것이요 特惠關稅를主는 外國商品에 대해 課稅하는것입니다

互惠關稅等의 關稅가잇읍니다 特惠關稅란 特히安通貿易을密接케하기爲하야 關稅를덜어는나라보담도 低率로 割引하는것으로特別한關係아래잇는兩國間이나 그本國과殖民地間이나 또는 本國과殖民地間에 貿易하기위한것이고 (五) 互惠關稅란 어떤나라와 締結되는 關稅條約이요 關稅條約은 第三國에도適用하는 것이다 明約하는것으로 殖民地에잇서 이通商上均等한 勢力을 가진나라가 相互 惠條約이란 國際上對等關係에 五相의通商上便宜와 利益을도

모키爲하야 締結하는 約입니다 日英間에는 本來互惠關稅條約이 매저잇든것이며 今番英國에서 日本品關稅에 對한 협정關稅를 賦課코자 一部分의破棄를보고 또全體의破棄가 傳합니다 日本은 거기잇서 英國品에對해 報復關稅를 賦課하겟다고 여름니다 (駿鶴生) 自己가不利한것도 업지만 꼭必要도업서 말슴하지안습니다

平北新市 一閒生에게 關稅依日米에對해서는 日前다른분이 問題를취급하엿스오니 그것을 보아주시요

圓爲替一氣狂騰

東京買廿八弗臺出現

【聯合紐育三日發】 本日米日爲替는一擧八十七仙을弄騰해 二十七弗八十七仙이되엿다

【聯合東京四日發】 四日午年東京爲替市場如左 對米賣二七弗二分一 買二八弗 對英賣一志 二片一六 一三 買一志三片一六分一

株界六感

× 米大統領의 金本位維持宣言拒否로米國株界가 暴騰。

× 巴里에서도 株式이狂騰하야 投機的으로나오리라

× 그러나 日本은低金利에外株高의强要를나타내 그리고爲替高의所致

× 市勢는三日부터 다시 下落가갑도는지는모르거니와 나올나간대도 天井이갓갑지 안을는지

× 왼상場을 나간타고 斷景 의 간호사인과 과는 가도를 하지만 高値만보기는 그리 필요한 기업

爲替昂騰一方

二十弗臺不遠

아메리카의 爲替安定協定을 拒絶과米國의 本格化에 지난週日米爲替가二十七弗臺를 突破하게되자 爲替高의鍊氣로서 株式市場에도影響이적지안엇고이것이다시幾分反落을보라 一般은多少安心하던바 今日다시八十七仙半의暴騰을보와

後場

後場에 入하야다시幾分 比新은三圓六十錢 大新은卄圓三十錢 東新은五圓八十錢에 寄한後 細刻保合하다가東新六圓丁으로大引止場되엿다

商況 七月四日

株式 繼續下放

前場 昨日經濟會議의 惡觀을 下押止場되엿든바 今朝스로가六十二弗八分三으로 反面米棉도 示하고米棉도 九十五錢高를呈하엿스나 日米爲替가 一躍八十七仙半高인 二十七弗八十七仙二分一로二十八弗內迫의 新高價出現에 株界鍊氣을增하야 釘着不動이던 朝新이新制의四圓九十錢으로 初新되고 大新은四十錢低인 二十圓三十錢 東新은六十錢低인六圓三十錢으로 寄付한後 細下押하야 東新四圓九十錢 大新十九圓七十錢 朝新三圓八十錢으로低價大引을呈하엿다

今日의市勢

……(四日)……

株式 (朝取後場引値)	朝新 三·五〇 東新 三·六〇
期米 (先限後場止値)	仁川 三〇·九〇 大阪 三二·五〇
正米 (仁川㊂三等)	三〇·〇〇
正租 (仁川一斤値)	在來 五錢 改良 五錢五
綿絲 (大阪後場)	一〇二·〇〇
生糸 (横濱先限後場)	九五五·〇〇
人絹 (大阪先限後場)	一〇九·五〇
고무 (FAQ一封度値)	現物三錢五 先物三錢五
爲替 (對米)	二六弗八分七
地金 (朝銀買值)	一匁 八·七〇

緬羊牧場의

直營計劃

總督府에서는 朝鮮에서不足한衣料를 自給코저 緬羊의 蕃殖事業을 外 東拓에代行시키기로된바 昨年에十個年計劃으로 緬羊牧場을直營하기로 內定코 目下그準備中이다

利下景氣旣過

七月一日以來全國金利引下斷行이開始되야 朝鮮도組合銀行側利下도明日부터 斷行하게되엿고 强硬하버리여오든 朝信도 結局利下하기로된 模樣이다 그리하야요새數日間은株式商品界에 所謂利下景氣가 出現하려든感이 적지아엇다 그러나이것도 豫期한바와가타 展開되지못하고 昨後場보덤은經濟會議前途悲觀과 爲替高의豫期로서 市勢는 다시下放되엿고 明五日부터 朝鮮內의利下斷行된다하드래로 이것으로因하야市勢에變動이生기라고는 推測되지안는다 그리하야今朝前場에大阪東城은勿論하고 低價大引이된關係上 後場에幾分底强을示하엿스나 외것으로보아大勢를速斷할수업슴으로 當分趨勢傍觀하는것이 어덜가한다

第二十八弗臺로 目標에向하야 앞으로어더케 一般은미지하게되엇다

엇마前에在東經濟會議에서 日本爲替安定策을 三十五六弗臺로協定하는것이 妥當하다는 說이 잇섯고 結次이上昇까지는 몰으며 이어 본바와가티 三十弗臺까지는 오죽 時間問題로 보앗고 그後에는다시七弗臺로 暴落한後昨今에와서八弗臺로 月十三日에二十六弗臺의出現을 보면 六月六日에二十四弗臺로부터五弗臺로暴落 二週後에는 이에爲替暴貨의暴落 三十弗臺가 現在로 日米爲替

內迫되엿다 그리하야三日의經濟會議의 爲替安定協定에米國이 反對하고잇는事實에鑑하야 三十弗臺出現은 數週內의일로分觀測된다

期米 俄然低落

前場 昨後場內地二十四圓 二十四錢止와 共히二十圓八十三錢에場을止한當市場은今朝에入하야反落하야 二十四圓二十九錢인五丁低로場을始한後阪地四節十一錢으로○九錢의五番同價로止場하야 前場을마치엿다

後場

阪寄十丁低인二十三圓九十九錢寄를據하고當地는六丁低인二十圓七十九錢으로寄付한後環境突變으로引續下押되야 五十九錢으로大引止場되다

高場의東京이

阪市보다低軟

植付期에入한以來의朝鮮天候는 例年에업는好順을呈하야 벌서부터豐作의氣分이濃厚하고 日本各地도또한無類의 好順으로 近日金澤市勢가 오히려仁川보다 低下함을보아元來高場이든東京市勢가俄然軟弱하야 大阪보다도低位에잇다 要하면堂島市場은仕手의關係로 沮落을許하지안는모양이나 結局은東阪의順鞘를示하야阪地가瓦落하지안으면 東京의反高를 見할수잇거니와 大體米食國의事情이在米의威壓으로보든지 頭上의天氣順調로보든지又는實彈繁의 壓迫으로보든지 到底히買賛成을할수업시되엿다

群衆의策戰은

依然買賛成

新市॥限月이賈會한後四日間을經하도록十丁內外의小波紋으로不伸不押의鈍狀을示하엿스니 이것은또한上短下長의九月이다 要하면다구니이군다「미군라」라는 代가到來하려라 幾細으로群衆은普通買賛成을하는모양이나 且方針이反드시이常을得하엿다고할것이 昨年도無限歸하엿 다당시에만限이 있으면 在도 最後까지 쇠고 정으로보 그取組가能히立 여잇스면 그것이로는 결과지을 될 일이로 결고지 잇을 것 뒤 不 限의 一 高 것도업스니 年限의一高低不過

朝鮮米別建

反對運動

取引所代表渡東

日本內米穀取引所의朝鮮米에對한格付는 日本米에比해低廉하야 正米市場의際價에關해는 고重要朝鮮內各取引所는七日附의 三日 正期에際해見을開陳코저 二人의 取引所幹部가七日午後釜山發大阪에向해 東京으로 米穀局에對해分 局에 對해 分達을 提出 運動하든바 今般에는 局의 內容은 日本內取引所가朝鮮米를別建하려는대 反對를 하는 目的이다

堂島前場情報

【商山大阪經濟通報】 富 中合 買進한多木肥料는 昨後場保合에先限買玉六萬分해다 變方共히아즉氣迷의域으로不脫하고 此間에朝鮮側正米側은 乘換하는外에 買物은업스나 小川淸은 連稀 三十萬石不가량 買進하엿다

米豆餘話

◇金澤의市勢가仁川보다 低下하고 東京市勢가大阪보다低位에잇스니 此亦稀有의 現象

◇各其地方의市情과仕手의關係도업지안켓지마는 大體는天候의好順을基因함이다

◇그러한모든關係로보아阪仁의第三四二十餘丁의鞘는擴大는잘아리當然

◇先限의取組는僅히二千四百餘石아즉閑散할것은업스나七割三의上短下長으로 將來의買賛成을暗示

◇當中限은實彈貨物이 制限하여잇는만큼容易히高價를不許할모양

◇此兩限도 買方의受米는最後一落을示할지도未知이엇다 實方은持久戰이得策?

各地正米

▲京城保合 產地出廻는 적고依然買付鈍狀이나當用買氣도 揆揆치못하야商內不振의保合市勢⊟三等二十圓丁四等九圓七十錢唱

▲仁川焦付 別段新規賣物이라고는出現되지안코大注安定別無한데市勢는焦付㊂三等二十圓丁四等九圓七十錢唱

▲釜山不變 出廻二千叺大阪賣物落으로 期米鈍狀을期하며 氣配別無變狀으로大體로 底堅⊟三等二十圓三十錢四等二十圓十錢唱半二百八十八叺의賣買가잇섯다

▲大邱同事 株期米의低落을眺望하고買氣全失되야單히當用買의不過狀態인데市勢鈍이⊟三等九圓八十錢四等九圓四十錢으로同事

▲木浦下澁 出廻二幡期米低에兼하야人氣弱含으로賣行에볼만한것이업스나產地賣物減少에市勢下澁㊂三等二十一圓丁四等二十圓七十錢唱

▲群山低落 出廻四幡日本入注文도小小有나値合一、二十錢을採算되지안음으로商談不調에終하고市勢는產地低와相伴하야五錢合低落⊙三等表二十圓五錢四等九圓八十五錢唱

▲鎭南浦不變 淸算低迷와實需不振으나賣物도相當히散見되는데이나兼値에는變함이업으로相場不變㊁三等二十圓五十錢四等二十圓二十錢唱

國一日 朝取短期

株名	寄付	大引	高價	低價
前場				
朝取	四〇五	四〇五	四〇五	四〇五
鐘新	一三、〇〇	一二、九〇	一三、〇〇	一二、九〇
大新	二〇、三〇	二〇、〇〇	二〇、三〇	二〇、〇〇
東新	六、三〇	六、一〇	六、三〇	六、一〇
日產	九、二〇	九、一〇	九、二〇	九、一〇
安取	[illegible]	[illegible]	[illegible]	[illegible]
拓新	[illegible]	[illegible]	[illegible]	[illegible]
後場				
朝取	三五	三六	[illegible]	[illegible]
朝新	三、六〇	三、五〇	三、六〇	三、五〇
鐘新	一二、八〇	一二、九〇	一二、九〇	一二、八〇
大新	一九、七〇	一九、六〇	一九、八〇	一九、六〇
東新	五、九〇	五、九〇	五、九〇	五、九〇
日產	[illegible]	[illegible]	[illegible]	[illegible]
安取	[illegible]	[illegible]	[illegible]	[illegible]
拓新	[illegible]	[illegible]	[illegible]	[illegible]

朝鮮證券會社算定代引日步

株名	算定	日步	代引
朝取	[illegible]	[illegible]	[illegible]
朝新	[illegible]	[illegible]	[illegible]
鐘新	[illegible]	[illegible]	[illegible]
大新	[illegible]	[illegible]	[illegible]
安取	[illegible]	[illegible]	[illegible]
東亞新	[illegible]	[illegible]	[illegible]
日產	[illegible]	[illegible]	[illegible]
日新	[illegible]	[illegible]	[illegible]
拓新	[illegible]	[illegible]	[illegible]
滿鐵新	[illegible]	[illegible]	[illegible]
東新	[illegible]	[illegible]	[illegible]
合計	[illegible]		
累計	[illegible]		

東京現株

株名	寄付	大引	
東株	[illegible]	[illegible]	同新
朝鋼	[illegible]	[illegible]	同新
殖銀	[illegible]	[illegible]	同新
滿鐵	[illegible]	[illegible]	同新
東拓	[illegible]	[illegible]	日石
富士紡	[illegible]	[illegible]	

東京短期

	寄付	大引	高價	低價
東前	[illegible]	[illegible]	[illegible]	[illegible]
新後	[illegible]	[illegible]	[illegible]	[illegible]

大阪短期

	寄付	大引	高價	低價
前場 大新	二三、〇〇	二三、〇〇	二三、〇〇	二三、〇〇
鐘新	一二、九〇	一二、一〇	一二、九〇	一二、一〇
日產	八、六〇	八、六〇	八、六〇	八、六〇
東新	[illegible]	[illegible]	[illegible]	[illegible]
後場 大新	[illegible]	[illegible]	[illegible]	[illegible]
鐘新	[illegible]	[illegible]	[illegible]	[illegible]
日產	[illegible]	[illegible]	[illegible]	[illegible]
東新	[illegible]	[illegible]	[illegible]	[illegible]

大阪長期

株名	前寄	前引	後寄	後引
大株	[illegible]	[illegible]	[illegible]	[illegible]
同新	[illegible]	[illegible]	[illegible]	[illegible]
鐘紡	[illegible]	[illegible]	[illegible]	[illegible]
同新	[illegible]	[illegible]	[illegible]	[illegible]

朝取期米 (四日)

	當限	中限	先限
前場 一	三〇、六〇	三〇、六六	三〇、八〇
後場	[illegible]	[illegible]	[illegible]

朝鮮各地期米

	大邱	群山	木浦
前場	[illegible]	[illegible]	[illegible]
後場	[illegible]	[illegible]	[illegible]

大阪期米

	當限	中限	先限
前場	[illegible]	[illegible]	[illegible]
後場	[illegible]	[illegible]	[illegible]

東京期米

	當限	中限	先限
前場	[illegible]	[illegible]	[illegible]
後場	[illegible]	[illegible]	[illegible]

日本各地期米

	前寄	前引	後寄	後引
神戶	[illegible]	[illegible]	[illegible]	[illegible]
下關	[illegible]	[illegible]	[illegible]	[illegible]
名古屋	[illegible]	[illegible]	[illegible]	[illegible]

朝取取組高 (單位石)

	賣	買	先
當	[illegible]	[illegible]	[illegible]
中	[illegible]	[illegible]	[illegible]
先	[illegible]	[illegible]	[illegible]

朝取各限賣買方

	賣方	買方
當限	[illegible]	[illegible]
中限	[illegible]	[illegible]
先限	[illegible]	[illegible]

京城正米

㊂三等米	二〇、〇〇
四等米	一九、七〇
同地搗米	一八、八〇
一等精白米	[illegible]
正租 上	[illegible]
中	[illegible]
下	[illegible]

仁川正米

㊂三等米	二〇、〇〇
四等米	一九、七〇
同無檢査地方米	[illegible]
一等精白米	[illegible]
在來正租	[illegible]
改良正租	[illegible]

仁川大豆

開山大豆	[illegible]
長淵大豆	[illegible]
金川大豆	[illegible]
海州大豆	[illegible]
天安大豆	[illegible]

大阪市中在米高

合計	一九一、六六九
前日比較	減 六六、六六九石

國一日 大阪棉糸

	前寄	前引	後寄	後引
七月	[illegible]	[illegible]	[illegible]	[illegible]
八月	[illegible]	[illegible]	[illegible]	[illegible]
九月	[illegible]	[illegible]	[illegible]	[illegible]
十月	[illegible]	[illegible]	[illegible]	[illegible]
十一月	[illegible]	[illegible]	[illegible]	[illegible]
十二月	[illegible]	[illegible]	[illegible]	[illegible]
一月	[illegible]	[illegible]	[illegible]	[illegible]

大阪棉花

	前寄	前引	後寄	後引
當限	[illegible]	[illegible]	[illegible]	[illegible]
先限	[illegible]	[illegible]	[illegible]	[illegible]

橫濱生糸

	前寄	前引	後寄	後引
當限	[illegible]	[illegible]	[illegible]	[illegible]
先限	[illegible]	[illegible]	[illegible]	[illegible]

大阪人絹

	前寄	前引	後寄	後引
當限	[illegible]	[illegible]	[illegible]	[illegible]
先限	[illegible]	[illegible]	[illegible]	[illegible]
現物最高等品	[illegible]			

大阪砂糖

	前寄	前引	後寄	後引
當限	[illegible]	[illegible]	[illegible]	[illegible]
先限	[illegible]	[illegible]	[illegible]	[illegible]

京城棉糸布市勢

綿糸 三A	[illegible]	飛犬
大A	[illegible]	世樂島
鶴龍	[illegible]	太極星
長鼓	[illegible]	金剛山
山蔘	[illegible]	不老草
煙管	[illegible]	三神山
葉錢	[illegible]	菱天
◎綿絲 肩掛16	[illegible]	人蔘
金明太	[illegible]	◎綿布
◎生金布	[illegible]	青木布
金甘	[illegible]	竹

鰮油冲繩

	大阪	神戶
[illegible]	[illegible]	[illegible]

鰮搾粕冲繩

	大阪	神戶
北海道積現物鑵入一箱	[illegible]	[illegible]
朝鮮現物一等檢	[illegible]	[illegible]
朝鮮現物二等檢	[illegible]	[illegible]
七月限	[illegible]	[illegible]

滿洲商況

當 鈔票 寄付	[illegible]
大引	[illegible]
現物 寄付	[illegible]
先	[illegible]

海外砂糖

玫瑰 實糖	一仙七四
瓜哇 六月限	[illegible]
倫敦 七月限	[illegible]

朝鮮金買入價

一匁	八圓七十錢

金融 四日

對外爲替

對英	一志二片[illegible]
對米	二六弗八分七
上海	[illegible]

(朝鮮銀行建値)

朝鮮銀行券

發行高	[illegible]
正貨準備	[illegible]
保證準備	[illegible]

日本銀行券

發行高	[illegible]
正貨準備	[illegible]
保證準備	[illegible]

日本金利

(單位厘)

	東京
貸出高	[illegible]
預金高	[illegible]
貸出高	[illegible]

日本金利 東京

翌日拂	[illegible]
無條件	[illegible]
普通六十日	[illegible]

京城手形交換 (單位千圓)

枚數	[illegible]
金額	[illegible]

海外經濟

倫敦銀塊	一六片一六分九
紐育銀塊	[illegible]
米棉	[illegible]
英本位	[illegible]
米綿花	[illegible]
印綿	[illegible]
스프레드	[illegible]